



当今雪州

SELANGORKINI EDISI BAHASA CINA

免费 2020年7月18日 己亥年润五月廿八号 第148期

www.selangorkini.my

Media_Selangor

MediaSelangor

selangortv.my



创造逾558亿经济产值 雪州呈经济振兴配套3.0

“前线人员在新型冠状病毒大流行病肆虐时挺身站在最前线抗疫，赢得各界的尊重。图为雪兰莪州务大臣拿督斯里阿米鲁丁（第一排右1）在7月13日召开的第十四届第三季第二次雪州立法议会上，率领全体州议员起立以向前线人员和雪州公务员致敬。”

（莎阿南讯）雪兰莪州务大臣拿督斯里阿米鲁丁在州立法会议上提呈第三阶段经济振兴配套，通过3大主轴重振饱受新型冠状病毒肺炎疫情重创的经济，预计可创造558亿5000万令吉的经济产值，让老百姓早日度过这场挑战。

州政府将通过经济配套下的3大主轴，既保障粮食供应安全、永续经济，以及能力建设，以适应后疫情时代的变化，让雪州经济更具韧性和抗压力。

相关计划包括增建可负担房屋以刺激建筑领域、发放总额260万令吉的

旅游券及旅游援助金、增加就业机会和提升水供服务等。

2.6亿援助54%人民

阿米鲁丁7月13日在第十四届第三季第二次雪州立法议会召开首日，提呈了这份以“强化人民复原，促进雪州繁荣”为主题的雪州经济振兴配套。

阿米鲁丁说，为了应付新冠肺炎大流行病造成的冲击，州政府早前耗资了2亿6014万4464令吉54仙推出两个阶段的经济振兴配套，援助了350万人或54%雪州人民。

“在第一阶段经济振兴配套下，州政府直接发放援助金给受影响的人民和前线人员；第二阶段的经济振兴配套则着重减缓疫情对社区经济所造成的冲击，包括推出电子厨房、雪州农民市集和雪州前进计划。”

为了遏止市场继续衰退和重振雪州经济，州政府如今再推出第三阶段的经济振兴配套，协助建设更具弹性的经济环境。

3主轴加速经济复苏

因此，阿米鲁丁指这份可创造558亿5000万令吉经济产值的雪州经济复苏蓝图着重在3大主轴，既保障

粮食安全、永续经济，以及能力建设。”

第一主轴是保障粮食供应安全，旨在确保雪州的粮食供应充足，同时将粮食和农业打造成州内生产总值的最主要贡献领域之一，并通过先进科技的运作，减少对进口粮食的依赖。

第二主轴是打造永续经济，着重于推动产业的开发，同时确保基础设施和水供服务的高效管理等。

第三主轴是能力建设，通过人力的协调、技能的培训及创造就业机会等，解决因疫情所衍生的失业率问题。

公园禁喝酒抽烟
第3版

补贴旅游工作者
第6版

25万户享免费水
第13版

哈斯努任雪副议长

(莎阿南讯) 来自诚信党的摩立区州议员哈斯努受委为雪州立法会议副议长，以填补士文达区州议员达罗雅辞职后留下的空缺。

雪州议长黄瑞林在7月13日召开的第14届第3季第2次雪州议会上，根据1965年雪州议会常规5A(1)和(2)条文，委任哈斯努为新任副议长，以取代在6月16日辞职的达罗雅。

在雪州大臣拿督斯里阿米鲁丁提议，以及雪州行政议员拿督邓章钦的附议下，州议会通过这项委任副议长的动议。

哈斯努为诚信党的最高理事，自2013年起中选为摩立区州议员，迄今担任两届的州议员。

哈斯努受访时说，曾担任两届州议员的资历让自己足够了解其他同僚，有助今后在议会厅内辅助议长履行职务。

“正副议长在议会厅内的公正和严明非常重要，以便能有效掌控议会的局面和顺畅。”

对于自己能出任雪州副议长一职，哈斯努感谢雪州大臣拿督斯里阿米鲁丁和全体州议员所给予的信任。



▲刚担任雪州副议长的哈斯努(右3)在雪州议长黄瑞林(左4)的见证下接领官车。



▲雪州行政议员黄思汉(右)和官员先通过人脸识别体温探测器的关卡后才获准进入议会厅。

州议会新常态下召开

(莎阿南讯) 第14届第3季第2次雪州立法议会在新常态下如期召开，议员和媒体工作者必须通过人脸识别体温探测器的关卡后才获准进入议会厅，防疫工作滴水不漏。

据观察，州政府在议会厅入口处设起3台人脸识别体温探测器，每名出席者在进入前必须摘下口罩，站在探测器前，经3秒后即可侦测出个人体温和身份，非常简捷方便。

此外，州议会也严格执行各项开会的标准作业程序，包括确保出席者保持社交距离、置放消毒洗手液等，保障出席者的安全。

雪州立法会议长黄瑞林表示，州议会今次

特别设置了人脸识别体温探测器，出席者只要刷脸扫描即可显示和登记所有资料，以适应疫情新常态。

“州政府今次耗资数十万年令吉落实各项防疫措施，包括购置人脸识别体温探测器及新冠肺炎检测费用等。我们也听取卫生局的劝告，避免人群在议会厅内群聚。”

雪州政府日前配合防疫需求在开会前安排了678人，包括州议员、官员及采访媒体接受新冠肺炎检测，唯有检测呈阴性结果者才获准出席州议会。有关检测报告较后出炉，所有接受检测者的报告皆对病毒呈阴性反应。

大臣率众议员向前线英雄致敬

(莎阿南讯) 雪州大臣拿督斯里阿米鲁丁在州议会上率领全体州议员，向对抗新冠肺炎疫情的前线人员致敬，感谢他们为国家做出的贡献。

雪州大臣拿督斯里阿米鲁丁7月13日在雪州立法议会上提呈第3阶段雪州经济振兴计划时，在议会厅内向全体的前线人员致崇高谢意。

“除了感谢前线人员外，我也代表全体雪州人民感谢雪州公务员在疫情期间各司其职，成功控制了雪州的新冠肺炎疫情。”

他随后邀请议会厅内的全体州议员起立，以向前线人员和雪州公务员致敬。

2雪行政议员空缺 大臣：名单已呈苏丹

(莎阿南讯) 雪州政府已向苏丹沙拉夫丁提呈名单，以填补2个悬空的州行政议员职位。

雪州大臣拿督斯里阿米鲁丁表示，州政府已向雪州苏丹提呈新入选的名单，目前正等待苏丹御准2人宣誓就职的日期。

“雪州皇宫将选定合适的宣誓日期，或获得雪州苏丹御准下，州政府将会公布。我们必须遵守一些流程和仪式，所以目前正等待合适的时机。”

阿米鲁丁7月13日在雪州立法议会提呈第3阶段雪州经济振兴配套后的记者会上，受询2名雪州行政议员何时出炉的课题时，如是表示。

随着土著团结党在今年3月5日宣布退出希望联盟后，土团党目前已非雪州执政党的一份子。因此，来自土团党的巴生海峡区州议员拿督阿都拉昔遭革除其所掌管的旅游及马来风俗的雪州行政议员官职。

在7月10日，阿米鲁丁宣布随着冷巴再也区州议员哈妮查在6月28日被开除公正党党籍后，也遭革除其所掌管的房屋及城市生活事务的雪州行政议员官职。

雪州禁公园喝酒抽烟 违例者可罚1000令吉!

(莎阿南讯) 雪兰莪成为全马首个修法以禁止民众在公园喝酒及抽烟的州属，违例者可面对最高1000令吉罚款，禁令即日起生效。

掌管地方政府、公共交通及新村发展事务的雪州行政议员黄思汉7月14日在雪州立法议会走廊召开的记者会上宣布，在2005年雪州地方政府公园条例下，违例者可接获最高1000令吉的罚单。

“执法人员在执法初期将先给予温和劝告，之后再严厉执法。”

他说，游乐园及休闲公园作为社会各阶层，尤其是长者和孩童经常到访的地点，理应让民众更舒适及健康的使

用。”

“尤其目前正值疫情期间，州政府认为是恰当时机禁止民众在公园饮酒及抽烟。”

黄思汉说，州政府已修改2005年雪州地方政府公园条例，在公园禁止进行的活动条款中加入喝酒及抽烟（包括电子烟）的事项。

因此，黄思汉指出经修改地方政府公园条例后，雪州希盟政府成为全马首个禁止民众在游乐园及休闲公园禁止饮酒及抽烟的州属。

“地方政府执法人员将经常检查各公园，也希望民众可成为政府的耳目，一旦发现有人违例可向地方政府投报，以便执法人员能及时采取行动。”



▲雪州政府修法以禁止民众在公园喝酒和抽烟。

破坏自然生态及集水区 反对国盟修改东铁路线



(莎阿南讯) 雪州政府坚持东海岸铁路计划(ECRL)应依据希盟执政期间所修改的路线，以免国阵最初的路线破坏集水区和自然生态。

掌管地方政府、公共交通及新村发展事务的雪州行政议员黄思汉在雪州立法议会上说，国阵最初的东铁计划路线将途径雪州集水区，包括影响沿途的峇都水坝、邓普勒森林保护区集水区，而且也破坏鹅唛吉冷结石英岩山脊。

“一旦集水区受到影响恐衍生水源污染问题，令雪州人民面对水供问题，所以州政府绝不赞同

交通部如今建议还原东铁路线的建议。”

黄思汉7月16日在雪州立法议会回答万津区州议员刘永山的提问时说，州政府在东铁计划上的立场是维持更具战略意义的路线，既维持希盟执政时期所提出的新路线，从彭亨途径森美兰，再贯通至巴生西港。

希盟路线省成本

国盟在重新执政中央后传出有意恢复东铁最初路线的消息，交通部长魏家祥7月5日声称此建议由彭州大臣旺罗斯迪率先提出，交通部在全面研究后将提呈报告给内

阁商议。

希盟时期的前交通部长陆兆福随后强调，东铁C段路线经希盟调整后不但可大幅度削减成本，同时能保住曾获联合国教科文组织认证为国家自然遗产的鹅唛吉冷结石英岩山脊。

在国阵当初制定的最初路线下，东铁原定在途径鹅唛进入雪兰莪前，会先经过吉兰丹东岸、经登嘉楼东岸，往西穿越彭亨，然后再经文冬进入雪州鹅唛及双文丹，最终通往巴生港口。

希盟上台后修改东铁路线以撤销文冬和鹅唛站，取消兴建全长约17.8公里的吉冷结石英岩山脊隧道，从中削减成本。在希盟的新路线中，东铁将绕过彭亨文德甲，直接往西南方向进入森州瓜拉格拉旺，再通过雪州万宜加影进入雪兰莪，衔接布城中环抵达巴生港口。

(莎阿南讯) 雪州政府宣布从明年起恢复“雪州乐龄亲善基金”(SMUE)的会员逝世抚恤金机制，惟有关抚恤金数额将会调整。

雪州大臣拿督斯里阿米鲁丁说，州政府决定从明年让会员重新享有逝世抚恤金，详情将在11月份公布。

“州政府从未取消雪州乐龄亲善基金，只是重组计划，包括调整有关逝世抚恤金的数额。”

阿米鲁丁7月14日在雪州立法议会上回答依约区州议员依德里斯的提问时说，州政府感谢雪州长者对社会做出的贡献，因此在世的会员可获得购物券，当会员去世时，其指定家属则可获得抚恤金以办理会员的身后

雪州乐龄亲善基金

明年起恢复逝世抚恤金

事。

“这就是我们坚持的精神，我们体恤在世者，同时也感谢往生者。”

他说，雪州子民基金会(YAWAS)将负责雪州乐龄亲善基金旗下的事务。

雪州政府在2019年5月1日起重组“雪州乐龄亲善基金”后，取消会员一旦逝世后，其指定家属可获得2500令吉抚恤金的机制，而改为每年派发100令吉生日购物券给会员，截至会员逝世为止。

除了60岁或以上的长者外，凡在雪州出生且持有由社会福利局发出的残疾人士认证卡的各年龄层残疾人士，一律可申请雪州乐龄亲善基金。



▲巴生新城州议员拿督邓章钦(右)陪同领取生日券的雪州乐龄亲善基金会员购物。

主轴 1: 保障粮食供应安全



*目的: 确保雪州的粮食供应充足, 同时把粮食和农业打造成州内生产总值的最主要贡献领域之一, 并采用先进科技, 减少对进口粮食的依赖。

5000万推动粮食供应安全

(莎阿南讯) 雪州政府拨款5000万令吉落实“粮食安全计划”, 通过善用300英亩土地等5大措施增加粮食生产, 确保人民能获得充足的粮食供应。

雪州大臣拿督斯里阿米鲁丁在提呈第三阶段经济振兴配套时说, 州政府将通过雪州农业发展机构推动一系列的农业及畜牧业计划, 善用所规划的300英亩土地, 以增加雪州的粮食生产。

“州政府在行动管制令期间也耗资300万令吉推动雪州农民市集, 协助8000名务农者度过难关, 包括协助275名农民在13

个特定地点直接销售农产品, 并获得1500万令吉销售额。”

“雪州粮食安全计划”的5大措施:

1. 在政府保留地开发更多农业地, 包括宪报颁布在短期内不会被发展的子公司土地, 作为农业用途。
2. 提升农业种植区的生产量。
3. 强化雪州农业发展机构以作为农业及粮食生产领域的先锋。
4. 增加对农务企业的奖掖。
5. 促进现代化农业, 如施肥、水培法和水产养殖和善用先进科技, 包括使用无人机、传感器和在线应用等技术。

▼雪州政府落实“粮食安全计划”以确保人民获得充足的粮食供应。



农业数据库

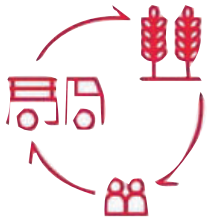

准确掌握基本粮食的供需

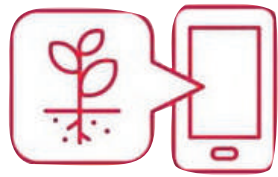

采用先进科技提高产量



打造雪河沿岸为雪州粮仓

设数据库掌握粮食供需

雪州政府将设立“农业数据库”(AgroData)以准确掌握基本粮食的供需差异, 同时减少人民对进口粮食的依赖。

雪州大臣拿督斯里阿米鲁丁表示, 雪兰莪河沿岸的5000英亩土地将善用作农业用途, 确保雪州的

粮食供应充足。

“这个地区深具潜力发展成为雪兰莪和巴生谷的粮仓和生产区。”

阿米鲁丁在提呈第三阶段经济振兴配套时说, 农业数据库也会善用先进科技和大数据, 加以统计雪州粮食供应与需求的差异。

开拓郊区商家市场

州政府将通过“雪州电子供应链”物流服务(SELDEC)为中小企业和微型企业提供电子销售平台, 尤其协助郊区农民和企业在网上直接销售产品给消费者。

雪州大臣拿督斯里阿米鲁丁说, 州政府将与各政府机构配合, 包括与雪州综合微型贷款计划合作社合作, 以加速郊区商家在线上交易的参与, 并协助商家开拓雪州以外的市场。

阿米鲁丁今年6月24日在雪州政府大厦推介“雪州电子供应链”官网时说, 州政府希望透过“雪州电子供应链”物流服务鼓励中小企业和微型企业投身电子销售领域, 并放眼至2025年时能增加7800个就业机会。

“有关平台主要为雪州中小企业或微型企业推广产品, 目前拥有395间公司加盟, 让小商家透过这个电子平台扩大销售, 以增加收

入。”

SELDEC的服务性质如同其它的电子传召服务, 既民众下载应用程序就可上网订购或采购, 再经由“雪州电召骑士”安排送货上门给消费者。

这项服务主要参与的对象是中小型企业、微型商家、农夫、渔夫及养殖业者等, 协助他们接触更大链接网络, 并透过电子与网络平台进行产品销售, 扩大市场。



▲雪州大臣拿督斯里阿米鲁丁(左2)希望借助“雪州电子供应链”物流服务能扩大郊区农民的生意网络。

主轴 2: 永续经济



*目的: 推动产业的开发, 确保基础设施和水供服务的高效管理等。

建6万间“希望家园” 刺激建筑业振兴经济



▲雪州政府推出“我的雪兰莪-希望家园计划”计划以鼓励私人发展商参与兴建可负担房屋计划, 同时实现人民的家园梦。

(莎阿南讯) 为了刺激新冠肺炎后疫情时代的建筑领域, 雪州政府推出“我的雪兰莪-希望家园”计划, 鼓励私人发展商参与兴建单位面积至少1000平方尺, 售价不超过25万令吉的希望家园。

雪州大臣拿督斯里阿米鲁丁表示, 州政府希望通过这项奖掖计划鼓励更多私人发展商投身其中, 放眼在3年内增建3万间可负担房屋, 至总数6万间单位, 以带动建

筑业, 尤其是屋业发展。

“我们相信通过希望家园计划可创造75亿令吉的经济产值, 同时放眼至2023年时能增建额外的3万间可负担房屋, 当中牵涉的房地产总值高达7亿5000万令吉。”

推租屋至拥屋计划

阿米鲁丁说, 发展商在上述奖掖下获准把“我的雪州房屋计划”下的原有A型、B型、C型或D型房屋类别, 修改至“我的雪兰莪-希望家园”的单一类别, 既兴建房屋面积至少1000平方尺, 单位顶价不超过25万令吉, 以及必须具备基本的家居设备, 包括冷气、橱

柜、衣柜和热水器。

阿米鲁丁强调, 州政府不会忽视B40群体购置家园的需求, 因此将推出“精明租屋至拥屋计划”(2STAY)。

“凡参与租屋计划者将经历2个阶段, 首阶段是介于2年至5年的租屋期。一旦5年的租约期满后, 租户有优先权选择是否要购下所租赁的房屋。愿意购买者将动用租约期间所累积的30%租金作为购屋头期, 余款则分期付款, 屋价料不超过20万令吉。”

他说, 如果租户不愿购屋就必须迁出, 并可获得租约期间所累积的30%租金。

建4.8万间梦想家园

雪州政府放眼在5年内兴建4万8000间“雪州梦想家园”单位, 以带来总值120亿令吉的经济效益。

雪州大臣拿督斯里阿米鲁丁指出, 由雪州大臣机构推出的“梦想家园计划”是解决B40(低收入)和M40(中等收入)群体在购置家园时的另一项选择方案。

“除了协助B40和M40群体完成家园梦外, 这项计划也能增加雪州的就业机会, 从中创造经济效益。”

他说, 州政府放眼在未来5年内能兴建4万8000间梦想家园单位, 缔造的经济效益达120亿令吉。

“梦想家园计划将由雪州大臣机构负责, 旨在增加更多就业机会和商业活动, 以带动市场的资金流动。”

雪州政府在2019年批准兴建4800个单位的“梦想家园”单位, 工程预计在2022年竣工。

这些可负担房屋计划将落建在加影、万宜和巴耶拉区等, 每个单位设有3间卧室和2间厕所, 面积约1000平方尺, 并坐拥2个停车位。

雪州梦想家园单位的顶价为25万令吉, 以确保人民有能力负担。



发行100亿回教债券 提升雪隆区水供服务

雪州水务管理公司(Air Selangor)将发行总额100亿令吉的回教债券, 以筹集资金提升各项水供基建工程, 确保雪隆区和布城水供用户拥有干净的水源供

应。

雪州水务管理公司预计在未来30年内将投资354亿1000万令吉落实多项基建提升工程。

雪州大臣拿督斯里阿米鲁丁表示, 作为雪

州、吉隆坡和布城区唯一的水供服务营运商, 雪州水务管理公司分别已拟定为期3年和为期30年的短期和长期计划。因此为了长期的稳定和负责任的发展, 有

意发行总值100亿令吉的回教债券, 成熟期介于1年至20年。

“这笔债券将用以支付水供基建计划, 包括提升现有的8座水坝、33个滤水站、全长2万8713公里的水管、1577个蓄水池和653间水泵房。”

阿米鲁丁在提呈第三阶段雪州经济振兴配套时说, 雪州水务管理公司也会动用这笔款项展开新计划, 包括兴建双溪拉骚滤水站和第2阶段拉柏汉达岗滤水站。

“根据整体的估算, 涉及的总投资额将达到354亿1000万令吉, 长达30年期限。其中, 2020年的发展预算为4亿2900万令吉, 2021年的预算则是32亿令吉。”

主轴2: 永续经济



*目的: 推动产业的开发, 确保基础设施和水供服务的高效管理等。

发放200万旅游券 旅游工作者获1000令吉

(莎阿南讯) 国内旅游业饱受新冠肺炎疫情的重创, 雪州政府宣布拨款260万令吉拯救旅游业, 包括派发旅游券和发出补贴给旅游工作者。

雪州大臣拿督斯里阿米鲁丁表示, 政府将拨款60万令吉补贴旅游工作者, 凡以旅游业维生的业者皆可获得一次性的1000令吉补贴, 受惠者包括导游、旅游车司机、民宿经营者和社区导览者。

“此外, 州政府将派发总额200万令吉的旅游券, 可在雪州各地方政府范围内的合格酒店、主题乐园与民宿使用, 以刺激本地旅游业。”

阿米鲁丁较后在记者会上说, 根据统计, 雪州有530名注册导游与社区导览员, 州政府尚未决定发放补贴金的方式。

“我们将考虑是否把款项直接汇入个人银行账户, 或汇入旅游公司及旅行社; 州政府容后会定夺。”

随着新冠肺炎疫情的杀到, 大马政府自3月18日起实施行动管制令, 导致本地旅

游业饱受重创。

大部分的经济领域从5月4日起获准开放, 旅游业则从6月4日起获准逐步开放。

552人获补贴

另一方面, 在雪州政府宣布的经济振兴配套下, 552名合格的旅游工作者可获得一次性的1000令吉补贴。

雪州行政议员许来贤说, 受惠者包括485名已向雪州导游协会注册的导游、51名社区导览者及16名民宿经营者, 发放方式将容后宣布。

“州政府将发放一次性的补贴给持有执照的导游和民宿管理者, 每人可获1000令吉。”

代掌管雪州旅游事务的许来贤7月13日在雪州议会回答甘榜东姑区州议员林怡威的口头提问时说, 州政府也会拨款200万令吉作为雪州旅游券, 以振兴酒店和旅游业。

“州政府也会举办‘翻转雪州’为主题的旅游醒觉运动, 推广本地旅游。”

此外, 为了鼓励在疫情下的新常态旅游, 许来贤鼓



励民众使用电子及线上平台, 包括大马入境旅游协会 (MITA) 推广的e-旅游展及“商务至商务”境内旅游。

“州政府也通过举办雪州境内e-旅游展、旅行社等推广雪州旅游业。”

他说, 州政府也将举办FAM旅游团, 带领媒体、本地及国外旅游机构游览雪州, 并积极在雪州9个县属开发更多旅游配套。

设发展基金投资 减轻人民生活负担

雪州大臣机构与雪州发展基金局携手进行发展基金投资, 初期投资基金为5000万令吉, 以减轻人民的生活负担。

雪州大臣拿督斯里阿米鲁丁表示, 这项倡议旨在减轻人民的生活负担和减低家庭债务, 同时放眼能解决城市贫穷问题。

“这些资金将通过符合伊斯兰条规的投资机制、多元化投资选项和健全的风险和投资管理, 以确保获得最大的回酬。”

他说, 投资所获得利润将由雪州发展基金局分配, 以分配给真正所需的目标援助群体。



延续电子厨房计划

雪州政府将延续电子厨房计划和“雪州平台”(PLATS), 放眼参与的1000名商家能获得1200万令吉的销售额。

州政府在4月8日的在行动管制令期间推出电子厨房计划, 协助无法开店的餐饮业者通过订餐平台服务继续做生意。

雪州大臣拿督斯里阿米鲁丁表示, 州政府如今同意延续上述计

划, 同时把服务范围从餐饮业扩大至杂货、药剂等层面。

“雪州电子厨房计划之前成功协助133名商家获得总额150万令吉的销售额。”

雪州政府在今年4月与雪州平台(PLATS)与雪州GRAB合作推出电子厨房概念, 让小本经营的餐饮业者参与, 再通过各地方政府设定的配送中心负责送餐。

◀雪州政府将继续推动电子厨房计划, 协助更多餐饮业者投身网上订餐服务。

主轴 3: 能力建设



*目的: 通过人力的协调、技能的培训及创造就业机会等, 解决因疫情所衍生的失业率问题。

重新培训 · 积极配对 助1万失业者重返职场

(莎阿南讯) 雪州政府将成立“职场数据库”和协助失业者重新培训, 以提高求职者的成功率, 放眼在3年内协助1万名雪州失业人士重返职场。

雪州大臣拿督斯里阿米鲁丁表示, 随着新冠肺炎疫情的杀到, 国内的失业率预计将上升。

因此, 州政府将耗资5800万令吉推出称为“雪州事业”的计划, 从中建立完善的档案系统和数据库, 以纳入雪州劳动力的兴趣、竞争力、个性、工作技能的合适性, 以提高求职者在面试时的成功率。

“它可以满足行业的需求、填补空缺和更准确的管理雪兰莪州人民的才能。”

他相信这项计划在未来3年能协助1万人重新找到工作, 尤其是协助失业者重新接受培训, 以适应工业4.0的职场生态。

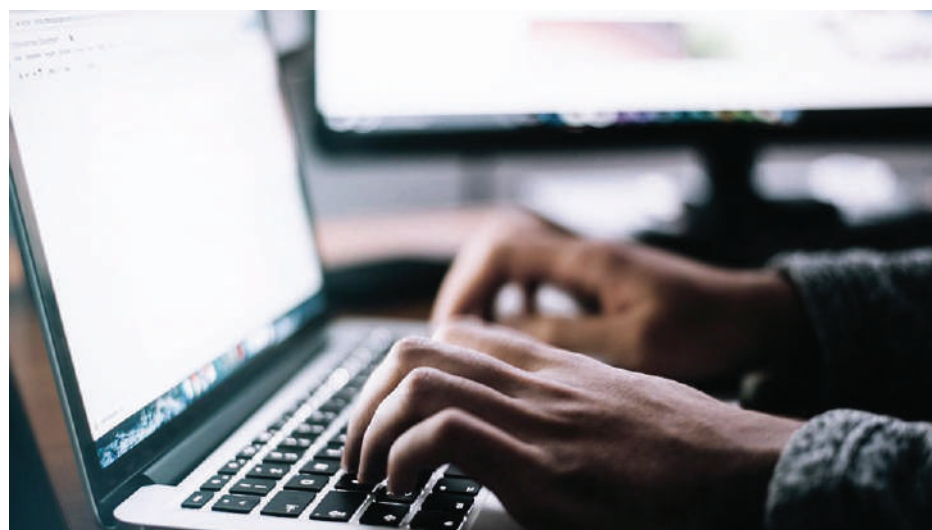

提供4万上网名额 免费让B40群体申请

雪州政府拨款1800万令吉以提供4万个上网名额给B40低收入群体、郊区教师和学生及女企业家申请, 以加速雪州数码化进程。

雪州大臣拿督斯里阿米鲁丁表示, 州政府推出称为“雪州互联网数据”的计划, 放眼在2025年时能达成“精明州”宏愿。

“州政府将与电讯公司合作推出此计划, 希望能尽快达成精明州宏愿。”

有关计划的主要对象包括B40低收入群、郊区学生、郊区老师和女性企业家, 让这些目标群能获得更方便的上网服务。

助长者跟上数码时代

雪州政府计划推出“数码大使”计划, 协助长者和传统商家跟上数码时代的步伐, 以随时随地都能掌握最新的社会和经济趋势。

雪州大臣拿督斯里阿米鲁丁说, 州政府将拨款300万令吉推动此计划, 并与公立大学、私人界、非政府组

织、INPENS学院、雪兰莪大学和“雪州团结队”合作。

“数码化时代让全球人有更多的空间对抗新冠肺炎疫情的大浪潮。不过, 如果我们不为真正有需要者提供援助, 他们肯定会落在后头。”

补贴3000青年 免费报考摩托驾照

“雪州摩托车驾照”补贴计划 (RiDE) 获得加码100万令吉拨款, 以便总额200万令吉的计划能补贴3000名来自清寒家庭的年轻人免费考取摩托车驾照。

雪州大臣拿督斯里阿米鲁丁表示, 州政府在2020年财政预算案中

宣布拨款100万令吉以推出“雪州摩托车驾照”计划, 让符合资格的青年获得补贴以报考B2类别的摩托车驾照。

“我们意识到越来越多青年加入零工经济, 所以州政府如今再增加100万令吉拨款, 让介于17岁至30岁的雪州

青年得以免费报考B2驾驶执照。”

他说, 雪州摩托车驾照补贴计划预计从今年8月1日起开放申请。

州政府去年宣布这项计划时称, 计划预计惠及3000名贫穷的城市年轻人, 让受惠者获得驾驶执照后可购买摩托车作为交通运输工具, 以参与如今日渐盛行的零工经济, 增加本身的收入。



雪经济振兴配套3.0 加速复原带动繁荣

主轴1：粮食安全

雪州农业数据库



*准确掌握粮食的供需量

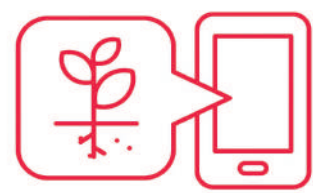

*善用高科技和大数据开发农业领域



*雪兰莪沿岸5000英亩土地打造为雪州粮仓

与雪州农业发展机构合作计划 耗资5000万令吉



*在政府保留地和未使用的子公司地段开发更多农业地

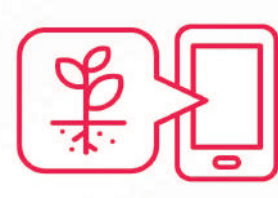

*采用先进科技以促进现代化农业，如水培法、水产养殖和使用无人机、传感器



*强化雪州农业发展机构以作为农业及粮食生产领域的先锋

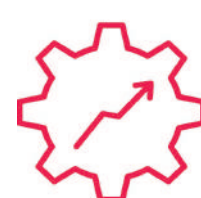

*提升农业种植区的生产量



*增加对农务企业的奖励，包括提供幼苗、渔民援助器材

雪州电子供应链 (SELDEC)

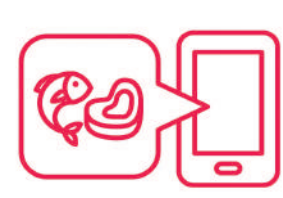

*为郊区小商家、农夫、渔夫及养殖业者提供线上销售平台，协助他们直接销售产品给消费者



*由雪州工业企业 (SIC) 主导



*协助雪州农产品开拓雪州以外的市场

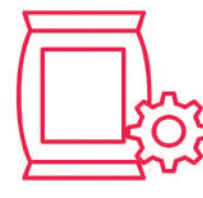

*加强务农者的能力和经济条件

主轴2：永续经济

雪州希望家园奖掖

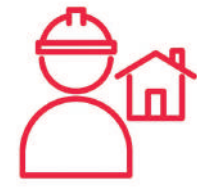

*允许发展商把雪州可负担房屋从原有的A型、B型、C型或D型房屋类别，修改至雪州希望家园类别



*计划在3年内增建至6万间单位

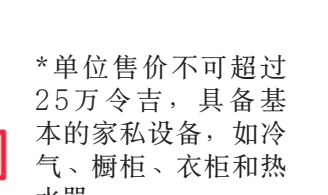

*单位售价不可超过25万令吉，具备基本的家私设备，如冷气、橱柜、衣柜和热水器



*屋子面积至少1000平方尺

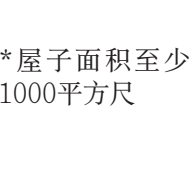

*预计带来75亿令吉经济产值

梦想家园

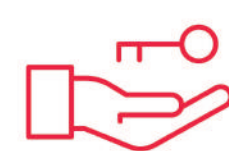

*解决雪州人民的拥屋问题



*放眼在5年内兴建4.8万间单位

精明租屋至拥屋计划 (2STAY)

屋价预计不超过20万令吉 经历2个阶段，如下：



*参与精明租屋计划 (租约介于2年至5年)

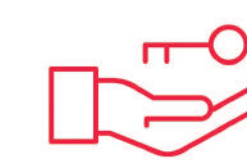

*通过先租后买的方式拥屋

在租约届满后，租户可选择购置或不购置
不购置 租屋者可获得租约期间所累积的30%租金总额
购置 租屋者将动用租约期间所累积的30%租金总额作为购屋头期，其余房贷分期付款

水供工业

未来30年预计投资

354亿1000万令吉提升水供基建
*2020年的发展预算4亿2900万令吉
*2021年的发展预算32亿令吉



*雪州水务管理公司计划发行总额100亿令吉的回教债券

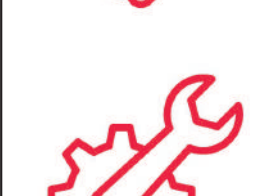

*筹集的资金用以提升各项水供基建工程，包括提升：
●8座水坝
●33个滤水站
●全长2万8713公里的水管
●1577个蓄水池
●653间水泵房

主轴3：能力建设

雪州事业5800万令吉



*设“职场数据库”以收集雪州劳动市场的兴趣、竞争力、工作技能，以提高求职匹配率



*放眼3年内协助1万人重返职场，尤其重新培训以适应工业4.0

数码大使

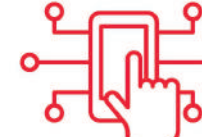

*协助目标群跟上数码时代，改变生活方式



*与公立大学、私人界、非政府组织、雪兰莪大学等合作

免费上网计划

预计惠及全雪州4万人



*州政府与电讯公司合作加速数码转型，放眼雪州在2025年成为精明州



*节省上网流量费



*为社区提供便捷的上网服务



*让低收入群、郊区师生和女企业家享有方便的上网服务

报考摩托驾照补贴计划



*增加100万令吉拨款

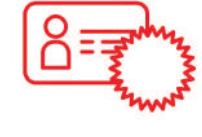

*补贴报考B2摩托驾照



*协助3000名雪州青年 (17岁至30岁)



*预计8月1日起开放申请

主轴2：永续经济

雪州电子厨房



*与GRAB合作



*由雪州大臣机构主导



*服务范围扩大至杂货、餐馆、药剂和本地产品

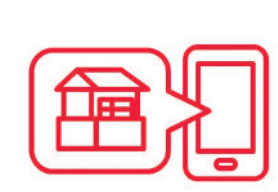

*延续线上作业以助小商家及小贩数码转型和开拓市场

主轴2：永续经济

发展基金投资



*协助1000商家获得1200万销售额



*5000万令吉的初期投资基金



*符合伊斯兰投资机制、多元化投资选项和谨慎风险管理



*投资回酬交由雪州发展基金局分配



*解决城市贫穷和减轻人民负担

主轴2：永续经济

提供旅游券



*提供200万令吉旅游券供在雪州各地方政府范围内的合格酒店、主题乐园与民宿使用

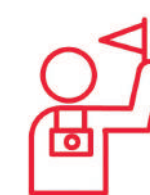

*拨款60万令吉补贴旅游工作者，每人可获得1000令吉补贴，受惠者包括导游、旅游车司机、民宿经营者和社区导览者

雪关怀健康保险计划 8.5万户享1.6万保障



▲雪州大臣拿督斯里阿米鲁丁（中）在西蒂玛丽雅（左3）陪同下移交模拟支票给关怀健康保险计划的受益人。

（莎阿南讯）雪州政府在“关怀健康保险计划”（Skim Insuran Peduli Sihat）下为会员集体投保，为8万5000户弱势家庭提供总值1万6000令吉的保险保障。

在有关投保计划下，凡持有关健康医药卡的会员可获得1000令吉死亡抚恤金、各5000令吉的意外、严重疾病和人寿保障。

雪州大臣拿督斯里阿米鲁丁7月15日在雪州立法议会走廊召开的记者会上说，州政府在4月1日公布的第二阶段关怀经济振兴配套中提升关怀健康计划的福祉，并推出有关保险计划以惠及8万5000户家庭。

“我们希望通过这项计划能协助B40低收入家庭减轻生活负担，同时有机会接受基本的医疗服务。”

减轻B40家庭负担

阿米鲁丁说，符合资格的B40群体自2017年1月24日起，在“关怀健康”计划下享有免费的基本医疗服务。

“如今，在这项额外的投保计划下，家庭收入少过2000令吉者获得额外的保障，包括1000令吉逝世抚恤金、5000令吉意外赔偿金、5000令吉重病赔偿金，以及5000令吉死亡赔偿金。”

他说，州政府向来重视人民的医疗素质，相信上述计划有助减缓政府诊疗所和医院面对人满为患的问题，同时提高低收入家庭的社会经济水平。

雪州政府在4月1日宣布拨款4250万令吉推

行“关怀健康保险计划”，提高会员的医药福祉，协助人民对抗新冠肺炎疫情的冲击。

另一方面，雪州行政议员西蒂玛丽雅指出关怀健康计划的受惠名额从6万5000个，增加至8万5000个，让更多符合资格者受惠。

“新增的1万8000个名额将分配给早前符合资格和收入最低的申请者，而这名额将不会纳入州选区原有的名额内。”

她说，1000个名额将保留给收入少过2000令吉的村长、州议员服务中心职员等，200个名额保留给未列入州选区受惠名单内的残疾人士，剩余的800个名额则保留给个别个案申请者。

SELangkah访客登记系统 总扫描次数达615万次

（莎阿南讯）由雪州政府推出的“SELangkah”访客登记系统的总扫描次数高达615万9000次，使用率相等95%的雪州总人口！

雪州大臣拿督斯里阿米鲁丁表示，该追踪系统至今的总扫描次数达615万9000次，与雪州的650万人口相比，使用率等于雪州的95%人口。

“这意味着，95%的雪州人民都在使用这个访客登记系统，而最高使用率的地区是八打灵和吉隆坡。”

没滥用使用者个资

阿米鲁丁7月15日在雪州议会总结辩论环节时说，SELangkah访客登记系统除了吸引雪州商家和人民使用，使用率也遍布全马各地，至今约7万7000个商家或建筑物登记使用，其中332个单位通过手机短讯服

务使用。

阿米鲁丁强调，州政府保护通过此系统扫描二维码的用户资料，确保这些资料仅用于追踪新冠肺炎确诊患者的接触者目的，绝不滥用。

“这个系统全权交由雪州大臣机构监管，州政府并不会出售这些个人资料和数据，有心人造谣州政府贩售个资的指责旨在破坏雪州政府的公信力。”

雪州政府在5月4日推出“SELangkah”访客登记系统，凡登记后的商家可打印专属的二维码，以张贴在店铺外让访客在进入店铺前先扫描，系统就会自动记录访客的电话号码和登入时间。

一旦有访客今后确诊感染新冠肺炎，卫生局可根据这些数字日志追踪相关接触者。



▲“SELangkah”访客登记系统的总扫描次数如今累计达615万9000次。

罗兹雅：不随中央易名 雪州仅承认乡管会地位



▲雪州行政议员罗芝雅。

（莎阿南讯）中央执政权易手无损雪州乡村社区管理理事会（MPKK）的地位。

掌管企业发展及乡村发展事务的雪州行政议员罗兹雅说，虽然国盟政府在执政中央后把乡村社区管理理事会易名为乡村发展与安全委员会（JPKK），但州政府不会随着起舞，维持原有的单位。

“州政府只会承认乡村社区管理理事会的组织，作为有关社区的管理单位。”

罗芝雅7月15日在雪州立法议会上回答巫统双溪侨华区州议员里占的口头提问时说，虽然乡村发展部宣布非联邦政府管辖旗下的州属，包括雪州将推行联邦乡村发展与安全委员会，但雪州政府至今仅承认乡村社区管理理事会的地位。

“虽然中央政权更迭，但州政府已议决延长乡村社区管理理事会成员们的服务期限至6月30日。”

她说，州政府已在7月8日通过委任69人担任新届乡村社区管理理事会主席，包括填补由土团党代表和其它因素所悬空的空缺，任期至今年12月31日。

2外资造纸厂落户万津 邓章钦：获48亿投资额



▲雪州行政议员拿督邓章钦



▲新冠肺炎疫情预计冲击雪州制造业今年的表现。

（莎阿南讯）两间外资造纸厂选择落户瓜拉冷岳县，为雪兰莪州带来总额48亿令吉的投资额！

掌管投资、工商及中小型工业事务的雪州行政议员拿督邓章钦7月14日在雪州议会的总结环节上表示，这些国外投资项目不只为雪州带来巨额投资，同时还可增加本地的就业机会。

他说，景兴纸业控股公司将投资13亿令吉在瓜冷万津工业区占地81英亩的地段设厂落户，目前有待相关政府机构的技术审查和批准后，便可动工建厂。

“该造纸厂专门生产纸浆板、牛皮纸和瓦楞纸，每年产量达140万吨，可创造700个就业机会。母公司为中国浙江景兴纸业。”

制造业受疫情影响

此外，邓章钦指出另一家外资Best Eternity再生纸厂将投资35亿令吉，在瓜冷万津马哥打工业区设厂，专门生产湿纸

浆和包装纸袋，每年的产量可达150万吨。

“这些投资项目皆遵守环境局的条规，同时再生纸厂也获得关税局允准，从欧美、英国和日本进口经筛选后的无毒再生纸为造纸原料，所有工业废将遵守2005年环境素质条例，机器噪音需低于70分贝（dB）等。”

另一方面，邓章钦指出在新冠肺炎疫情的阴影笼罩全球经济之际，雪州将致力吸引更多外国投资入驻，以稳定今年的投资情况。

他7月13日在雪州议会上回答双武隆区州议员山苏丁的口头提问时，雪州投资促进机构预计雪州制造业今年的投资表现将受疫情及行动管制令的影响。

“不过，雪州目前的投资情况仍处于平衡现象，以2019年举例，雪州比其它州属吸引更多外资。所以，我们目前最重要的是加强对外的投资，有信心吸引更多外国投资和引进更多新科技。”

受促设300万法律援助基金

（莎阿南讯）雪州政府受促设立总额300万令吉的法律援助基金，为受新冠肺炎疫情影响而寻求法律援助的人士伸出援手。

梳邦再也区州议员黄美诗及甘榜东姑区州议员林怡威7月14日在雪州立法议会走廊召开的记者会上建议州政府拨出300万令吉成立该援助基金，以协助需要法律支援的民众。

两人表示，新冠肺炎疫情的爆发对人民的影响日渐显著，包括面对失业、减薪、被无理取消合约等问题，一些家庭甚至面对申请援助金无门的问题。

“这些情况都需要通过法庭来解决，受影响的人士必须把自身问题带入法庭内寻求解决方案。”

不过，两人认为许多民众如今却因经济困境没能力聘请

律师，同时也发现在国外存在多个由州政府成功领导的法律援助系统。

“所以，我们认为州政府在目前的局势下应设立一个法律援助基金，为民众提供寻求公正的机会。”

她们指已会见了国家法律机构，当局愿意与雪州政府合作设立该系统，为有需要的民众提供法律方面的人力资源。

办线上职业展提供2.4万就业机会

（莎阿南讯）雪兰莪州在行动管制令期间的失业大军增加了1万8976人，因此州政府近期将举办一项线上职业展，为民众提供2万4500个就业机会。

掌管青年、人文及体育事务的雪州行政议员凯鲁丁表示，自行动管制令从3月18日起开跑至7月9日，雪州共有1万8976人丢失饭碗。

凯鲁丁7月14日在雪州立法议会回答万达镇区州议员嘉玛丽雅的提问时说，雪州将在近期举办一项线上职业展，为民众提供2万4500个就业机会，就业机会远远超过失业

数据。

“有兴趣者必须浏览社会保险机构（Perkeso）的官网填写申请表，以便当局安排面试。”

凯鲁丁坦承，行动管制令导致国内商业活动饱受冲击，许多人面对失业问题，所以州政府与社会保险机构合作举办线上职业展，希望协助更多人找到合适的工作，解决失业率问题。

“当局目前正审视面试地点的标准作业程序，尤其确保面试地点的范围必须宽阔，以便出席者能保持社交距离。”



凯鲁丁说，雪州在2016年的失业率为3.2%，至2019年时下降至2.8%，原本放眼在今年能下降至2.5%。

不过，由于新冠肺炎疫情和行动管制令的影响，凯鲁丁指全国的失业率上升至5.5%，并预测雪州今年的失业率将上升至3.7%。

▲雪州政府往年举办的职业展吸引大批民众参与，今年为了适应疫情新常态将改为举办线上职业展。



▼雪州政府在5年内针对非法垃圾场课题共充公了9片私人地段。

5年充公9私人地 雪州打击非法垃圾场

(莎阿南讯)雪州政府在过去5年来就非法垃圾场课题充公了9片私人地段，并发出82封7A警告信，要求地主清理私人地段上的违规物品。

掌管地方政府、公共交通及新村事务的雪州行政议员黄思汉表示，各县土地局从2016年至今共发出82封7A警告信，要求地主清理私人地上的违规物品，同时向地主发出25封7B信函，要求地主解释和展示其土地的违法事宜。

“由非法集团操纵的非法垃圾场不只霸占政府地，还霸占私人地，行径猖獗。”

黄思汉7月14日在雪州立法议会上回答巴生港口区州议员阿兹米占的提问时说，虽然各地方政府严厉执法对付违例者，但碍于执法人手不足，无法有

效把所有非法垃圾场一网打尽。

“所以，我们希望民众可以成为执法人员的眼目，提供情报协助当局取缔非法垃圾场活动。”

此外，黄思汉指出雪州土地及矿物局在2019年已拟定一套标准作业程序，让各执法单位可携手取缔非法垃圾场。

“在国家土地法典下有4条款赋权当局对付违例地主，包括第127条文规定土地管理单位一旦接获投报就必须加以监督。”

他说，一旦发现土地不断发生违法活动，土地局可展开进一步调查和对有关地主发出警告信，要求纠正。

“任何冥顽不灵的地主可接获当局开出不少于500令吉的罚单。”

中央驳回雪固体废料法案

雪州政府修订固体废料处理法案以更有效管制垃圾问题，惟这项法案在中央政权易手后已遭国盟政府驳回。

雪州行政议员黄思汉说，州内目前仍存在多个非法垃圾场，其中涉及政府地和私人土地。

“因此，州政府有意修订固体废料处理法案，以加强罚款和各项管制以更有效处理垃圾课题。不过，由于牵涉到其他法令，因此需要联邦政府下放权利，以免出现冲突。”

他说，州政府在去年向联邦政府提呈有关建议，但国盟旗下的房屋及地方政府部在今年3月以不合适为由驳回此修法建议，州政府对此深感失望和遗憾。

“所以，雪州在修法不成下目前只能援引地方政府条例对付垃圾虫，最高罚款也不过1000令吉，无法起着阻吓作用。”

他说，州政府将继续探讨以寻求更合适的方案以解决雪州的垃圾问题。

11月推出手机应用程序 甘纳：收集贫困者数据



▲雪州行政议员甘纳峇迪劳

(莎阿南讯)雪州政府将开发专门收集贫困人口数据的智能手机应用程序，掌握更准确的资料以展开消除贫穷计划。

掌管政府关怀事务的雪州行政议员甘纳峇迪劳表示，这个称为“关怀人民”的手机应用程序(SSIPR)预计在

11月面世，专门用以收集和整理雪州贫困人口和家庭的数据。

“此外，我们也会在应用程序中纳入州政府所推出的33项关怀人民计划的详情，方便人民查阅和申请。”

甘纳峇迪劳7月13日在雪州立法议会上回答完蛋镇区州议员嘉玛丽雅的提问时说，州政府推出的“消贫蓝图援助计划”目前已协助了4506名贫困人士，并派发了佳节购物券给60万9632名贫困人士。



单位滋生黑斑蚊子 屋主及店主接819罚单

(莎阿南讯)住家和店铺沦为滋生黑斑蚊子的温床，雪州卫生部今年共发出819张罚单给这些单位的“养蚊者”！

掌管卫生、福利、妇女及家庭发展事务的雪州行政议员西蒂玛丽雅表示，雪州卫生局通过各县卫生局和各地方政府加紧监督各区的骨痛热症情况，并向违例者发出罚单。

“在这819张罚单中，莎阿南市政厅的情况最严峻，共发出385张，尾随的是巴生市议会156张，以及八打灵再也市政厅135张。”

数据显示，雪州由今年1月至6月接获的骨痛热症确诊病例共3万131宗。

西蒂玛丽雅7月14日在雪州立法议会上回答梳邦再也区州议员黄美诗的提问时说，

◀民众受促提高警惕以预防骨痛热症的肆虐。

由于雪州的人口稠密，加上民众的意识不高，导致骨痛热症疫情居高不下，情况令人担忧。

“数据显示，雪州的骨痛热症病例在行动管制令期间，既今年3月至5月时下降，但在6月份却出现反弹，希望民众加以警惕。”

她说，州政府将严厉行动对付那些冥顽不灵，以致衍生骨痛热症问题的人士。

雪州2020年骨痛热症病例

月份	骨痛热症病例
1月	9415宗
2月	6797宗
3月	4782宗
4月	3118宗
5月	2831宗
6月	3188宗
总数	3万131宗

25万户续享免费水



雪州行政议员依兹汉

(莎阿南讯) 雪州25万个家庭水供用户可继续享有免费水的优惠!

掌管公共设施、基本建设及农基工业事务的雪州行政议员依兹汉表示, 这25万名水供用户可继续享有每月首20立方米免费水的优惠, 包括18万4020名持个别水表的水供用户, 以及6万5980名共用总水表的水供用户。

“雪州水务管理公司最初在7月15日提呈的名单中, 原本只有18万4020户持个别水表者可受惠, 惟在纳入共用总水表的廉价组屋用户后, 受惠名单最终增加至25万户。”

依兹汉7月15日在雪州立法议会回答武吉加星区州议员拉吉夫的提问时说, 州政府截至2019年12月31日共接获22万6969份免费水申请。

依兹汉说, 为了确保申请者真正符合资格以享有免费水优惠, 州政府也把申请者资料与内陆税政局的生活援助金受惠者名单相符审查, 确保申请者的家庭收入少过4000令吉。

“当中有1万5625份申请无法处理, 原因包括申请者的身份证号码有误、水表和电话号码已有重叠的申请记录。”

依兹汉说, 一些申请者也没有提呈完整的资料, 包括没有填写电邮、身份证号码、水

表户头号码、住家地址等, 导致申请被拒。

免费水仍开放申请

另一方面, 雪州免费水计划目前仍开放给水供用户申请。

依兹汉说, 由于一些用户对重新申请免费水一事仍不知情, 以及申请反应不够踊跃, 所以州政府目前仍开放让雪州水供用户申请。

有兴趣申请免费水的民众可浏览www.airselangor.com索取表格, 或直接上网申请。

雪州政府早在2008年6月1日起推出免费水优惠, 让所有家庭用户享有首20立方米的免费水, 相等于每月豁免11令吉40仙的水费。

州政府在2019年重新调整这项计划, 宣布从今年3月1日起, 只有家庭收入少过4000令吉的用户可继续享有免费水优惠, 同时计划易名为“达鲁益山水供计划”(Skim Air Darul Ehsan)。

在达鲁益山免费水计划下, 只有家庭收入少过4000令吉的用户可继续享有免费水。至于廉价组屋居民, 共享总水表的居民也可受惠, 唯需要获得联合管理机构(JMB)或管理委员会(MC)的确认。

经调整后的免费水计划旨在继续照顾目标群体, 同时保障雪州财务的稳定。

雪州免费水计划的申请条件

1. 申请者必须是马来西亚公民和定居在雪兰莪。
2. 家庭收入每月少于4000令吉(包括配偶收入、单身者)。
3. 持有个别水表, 或持总水表的廉价组屋住户也可申请, 唯需要获得联合管理机构(JMB)或管理委员会(MC)的确认。

工厂漂白计划延至年杪

(莎阿南讯) 由于受到行动管制令的影响, 雪州政府宣布把原定在9月30日截止的工厂合法化计划申请期限, 延长至今年12月31日。

掌管地方政府、公共交通及新村发展事务的雪州行政议员黄思汉7月15日在雪州议会的总结辩论环节时说, 申请工厂合法化计划从2019年10月1日开跑, 原定在今年9月30日截止。

“行动管制令导致这项计划受影响, 所以州政府决定延长3个月申请期限, 至今年12月31日。”

黄思汉强调, 州政府很有诚意要协助厂家合法化工厂, 希望地主和厂家把握最后的良机。

“申请者在合法化申请计划中可享有缴付10%土地用途转换税的优惠, 一旦厂家错过今次合法化工厂的大好时机, 日后在运作时将面对一定的风险, 包括处于非工业地的工厂可能会被充公。”

他欢迎厂家和业者按照各自面对的问题, 向各县土地局或地方政府提出工厂合法化的申请。

“面对工厂土地问题可向土地局申请, 如果是面对建筑物问题, 包括没有取得落成准证(CCC)者则可向地方政府申请。”

他吁请业者把握最后的合法化机会, 否则今后恐无法应对工业4.0所带来的挑战。

2.2万小贩获500津贴

(莎阿南讯) 雪州政府至今已发放总额1144万2000令吉援助金给2万2884名小贩, 各获得500令吉, 以减轻小贩在新冠肺炎疫情期间的负担。

掌管地方政府、公共交通及新村发展事务的雪州行政议员黄思汉表示, 州政府了解小贩饱受疫情的冲击, 所以早前发放500令吉援助金, 同时豁免地方政府旗下产业的4月和5月摊位租金。

“符合资格者必须是今年的执照持有者, 并每月按时缴付月租。”

黄思汉7月13日在雪州议会回答龙溪区州议员阿希夫及鹅唛斯迪区州议员希尔曼的口头提问时说, 为了协助人民适应疫情中的新常态, 州政府近期推出“BELI”概念的购物新常态, 分别是排队、使用电子钱包、加速购物速度及扫描一步签到的二维码。

另一方面, 黄思汉在回答淡江区州议员沙阿里宋吉提问路边小贩的附加提问时说, 只要在路边摆档的小贩没有衍生交通危险或阻塞的问题, 地方政府可考虑发出临时执照给相关小贩。

“我们鼓励路边小贩可通过州议员们协助向地方政府提出申请, 让这些小小贩尽早持有执照营业。”



▲雪州目前共有逾2万名小贩获得500令吉援助金。

▼雪州行政议员黄思汉(右2)亲自带队取缔由外劳经营的店铺。



黄思汉带队取缔 杜绝“劳板”店铺

(巴生讯)由外劳当老板的歪风太猖獗，劳动雪州行政议员黄思汉亲自出马，连同巴生市议会执法队伍接连捣破11间由外劳经营的店铺！

掌管地方政府、公共交通及新村发展事务的雪州行政议员黄思汉7月10日亲自带队取缔，市议会共检查了36家店铺，发现其中11家店铺由外劳经营，另4家店铺的营业执照由本地人转租给外劳。

市议会当天取缔的外劳店铺主要经营餐饮业、酒吧及服饰店等，官员在查明店铺由外劳掌柜后直接查封店铺，并开出罚单给转租单位予外劳的本地业者。执法人员在查封违例店铺后，也会

充公这些店铺的货物，杀一儆百。

查封违例店铺充公货物

黄思汉在取缔行动后向媒体说，州政府已修法禁止外劳在本地当贩商，各地方政府接下来将积极取缔，以还国人一个“干净”的经商环境。

“希望大家理解，外资与外劳的区别。外国投资者或外籍人士只要获得批准投资，是允许在国内经商；但持有工作准证的外籍人士却只能在指定领域打工，并不能当老板，也不能租赁本地人的店铺营业。”

他警告，一旦发现外劳在雪州经商，地方政府将直接查封单位

和充公物品，决不妥协。

“至于那些把店铺转租给外劳的本地人，一旦被执法员取缔，营业执照将被撤销，同时列入黑名单内，以保障雪州人民的权益。”

由于地方政府只能取缔外劳经营的店铺，取缔外劳则属于移民局的权限，因此黄思汉希望移民局能配合地方政府的取缔行动，揪出各地的非法外劳。

此外，为了更有效的取缔巴生各地“劳板”，巴生市议会采用“电子举报系统”(I-enforce)手机应用程序。民众透过此程序可匿名举报违例者，以便市议会按照民众提供的情报展开取缔。

疑由“劳板”掌柜 瓜雪4洗车店被查封

(莎阿南讯)4间疑由外劳经营的洗车店被查封！

瓜拉雪兰莪县议会主席拉希拉表示，执法队伍7月8日在瓜雪本查阿南展开取缔行动，查封了4间相信由外籍人士经营的洗车店。

“执法人员当场充公了14台洗车器材，包括吸尘机等。”

她说，县议会援引2007年广告条例发出罚单给有关店铺。

“至于没有持有合法入境准证的外籍人士则一律交由移民局查办。”



▲瓜雪县议会执法人员充公洗车店的器材。

莎阿南市厅设道路小组 自备工具补洞修烂路

(莎阿南讯)莎阿南市政厅成立“道路小组”，以随时上路修补轻微的受损道路。

莎阿南市政厅公关小组主任沙林发表文告表示，市政厅旗下的道路小组自备工具，包括手动压土机和冷沥青，以进行暂时性的修路工程。

“这支道路小组将由市政厅的工程小组官员负责，一旦接获民众的投诉后就会实地勘察，必要时可及时利用相关工具修路。”

沙林说，至于情况严重的烂路问题，市政厅将通过公开招标或报价程序解决民众的投诉。

“市政厅一向以来都很关注针对旗下服务领域的投诉，包括需要修复的路洞问题。”

他欢迎民众若有任何关于莎阿南市政厅管辖区的道路问题，可联络热线：1-800-88-4477。

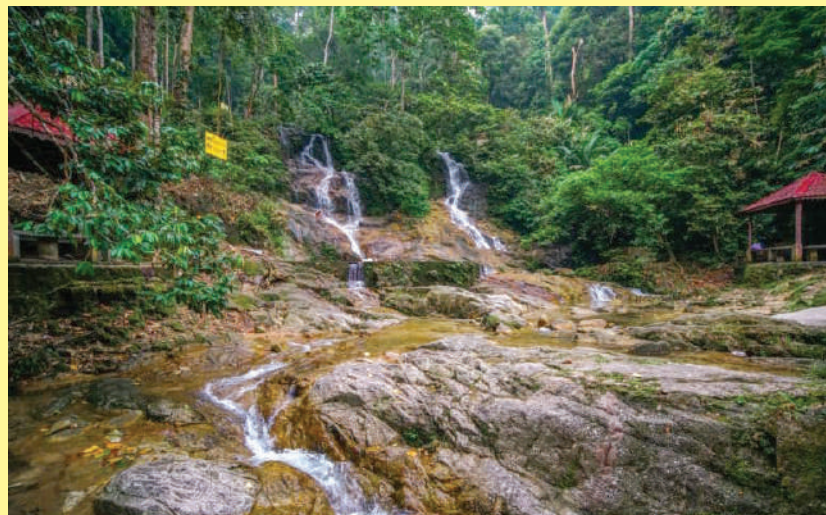

▲环境优美的万挠康情生态森林公园目前已对外开放。

各时段仅限300人 康情及钟卡生态园开放

(莎阿南讯)关闭逾3个月的万挠康情生态森林公园(Taman Eko Rimba Kanching)和乌鲁冷岳钟卡森林休闲公园度假村(Taman Eko Rimba Chongkak Park Resort)，即日起重新对外开放。

雪州旅游局7月6日在文告中说，两个生态公园的开放时段从上午8时至下午4时30分，各时段的访客人数仅限300人。

不过，这些生态公园暂时禁止民众在内露营，截至另行通知。

雪州旅游局提醒民众在复原式行动管制令期间出游时遵守标准作业程序，包括：强制在入口处探测

体温、使用SELangkah系统登记访客资料、保持至少1公尺的社交距离、鼓励民众戴口罩、不可群聚超过10人，以及各休息站或亭子只限5人。

政府宣布，国内各主题公园获准从7月1日重新开放。万挠康情生态森林公园和乌鲁冷岳钟卡森林休闲公园度假村都是雪州热门的生态旅游景点，自3月18日起实施行动管制令以来就暂时关闭。

(巴生讯) 由巴生区国会议员查尔斯圣地亚哥服务中心推出的“食物银行”计划正式在选区开跑, 在首阶段计划中施援42户各族的清寒家庭。

这项食物银行计划由查尔斯服务中心推动, 巴生市议会作为合作单位, 以期纾缓受新冠肺炎疫情和行动管制令冲击, 而面对失业窘境家庭的生活负担。

有关计划今后每逢星期日下午2时至5时在巴生港口巴士站开放, 受惠对象仅限失业人士和面对减薪者。有意捐赠食物的非营利组织或民众, 可致电巴生区国会议员服务中心, 电话: 03-3323 2122、016-626 7797。

查尔斯7月5日在食物银行推介礼上表示, 这项计划旨在协助失业及贫困人士减轻生活压力, 同时杜绝浪费食物的歪风, 因为民众可捐出过剩或食用期即将届满, 但仍可安全食用的食品干粮, 帮助有需要的人士。

“计划的施援目标群主要是低收入群的B40群体, 尤其那些失去收入、或面对减薪影响和缺乏生活资源的弱势群体。”

查尔斯的服务中心共接获150户家庭要求协助, 惟首阶段的食物银行计划仅足够应付42户贫困家庭的需求。

“前来服务中心求助者, 70%被公司削减工资, 而我国4月份的失业大

惠及42失业及遭减薪户 巴生国会选区推食物银行

军已达77万8000人, 预料还会增加。”

市议会派人维持秩序

查尔斯说, 国人每天浪费高达1万5000吨粮食, 其中3000吨仍可安全食用, 若以最佳方式分派3000吨食品, 可让近200万国人受益。

他相信通过食物银行计划能有效把多余的资源送到有需要的人手中, 因此吁请更多私人企业、政府机构或非营利组织共同合作, 主动为有需要的群体施援。

巴生市议会主席阿末法兹里表示, 市议会愿意配合查尔斯服务中心推动的食物银行计划, 以协助更多有需要者度过生活难关。

“市议会今后会派员驻守在民众领取粮食的地点, 以确保领取粮食者遵守疫情新常态的规定, 如保持1公尺社交距离。”

出席推介礼仪式者有班达马兰区州议员梁德志、巴生港口区州议员阿兹米占、巴生市议员谢秀、伍醒甯、纳兰及普斯巴瓦丽等。



▲阿末法兹里(左2)和查尔斯(右2)主持巴生国会选区食物银行计划的推介礼。

2州议员吁严守防疫措施 巴生区37学校获赠测温器

(莎阿南讯) 巴生港口区州议员阿兹米占和班达马兰区州议员梁德志联手赠送74个测温器给巴生区的37所学府, 协助校方为7月15日起的复课做足防疫措施。

阿兹米占表示, 服务中心与班达马兰区州议员梁德志合作赠送测温器给学校, 希望能协助校方加强校园的防疫工作, 为师生在上课前探测体温, 以遏止新冠肺炎病毒有机可趁。

“相比一般的成年人, 学生属于较高风险的染疫群体。所以, 服务中心决定动用拨款采购一批测温器, 转送

给巴生港口州选区内的学校。”

他说, 服务中心接下来也会赠送测温器给巴生港口区和周遭地区的幼儿园。

阿兹米占说, 如果雪州大臣拿督斯里阿米鲁丁在即将召开的雪州立法会上宣布增加各州议员的抗疫拨款, 服务中心或会增加对各学府的防疫器材捐赠。

“测温器属于较为重要的防疫器材, 所以我们率先送出, 希望各学校在复课后能严格遵守防疫标准作业程序。”



▲巴生港口区州议员阿兹米占(右)和班达马兰区州议员梁德志(左)移交测温器给各学校的代表。

石厂路好难走! EKVE大道公司受促快修补

(莎阿南讯) 东巴生谷大道(EKVE)公司受促尽快修复损毁不堪的乌鲁冷岳石厂路(Jln Kuari)的三岔路口, 以免危及道路使用者的安全。

杜顺杜亚区州议员安德里菲查表示, 虽然服务中心已多次向有关大道公司反映上述路段布满洞坑的问题, 但至今不见对方积极处理和解决烂路问题。

“石厂路三岔路口的烂路问题已非新鲜事。乌鲁冷岳路属于联邦公路, 隶属公共工程局的管辖范围。不过, 据了解从石厂路三岔路口的



▲东巴生谷大道(EKVE)公司受促尽快修复损毁不堪的乌鲁冷岳石厂路的三岔路口。

烂路部分起的约100公尺路段如今交由东巴生谷大道公司负责。”

因此, 安德里菲查促请马来西亚大道局严正看待由东巴生谷大道工程所衍生的民生问题, 以免威胁当地道路使用者的出入安全。

“不要等到部长下乡探视, 大家才成群结队的聚集在一起, 看看高速大道工程所带来的副作用。”

他强调, 自己愿意给予当局合作及配合, 但大前提是该大道公司和大道局必须尽快行动。



全国中小学从7月15日起分阶段复课，其中小学五年级及六年级生以新常态重返阔别了4个月的校园，学生们雀跃不已！

政府自3月18日实施行动管制令，全国各教育机构也全面停课。随着中学初中五和初中六学生在6月24日率先复课后，全国中学初一至初四生和小学五年级及六年级生即起也复课了。

雪兰莪州各校的复课情况顺利，师生皆遵守复课标准作业程序。图为巴生班达马兰华小A校在7月15日复课首日的情况顺利，学生到校门口必须先探测体温和消毒双手后才获准进入校园，同时必须保持至少1公尺的社交距离。

华小及淡小获800万 雪州最迟8月初发放教育拨款

（莎阿南讯）雪州政府最迟将在8月初发放今年的教育拨款给各源流学校，包括惠及华文小学。

雪州大臣拿督斯里阿米鲁丁表示，雪州教育常务委员会目前正在审查受惠学校的最终名单，以惠及州内的宗教学校、华小和淡米尔小学。其中，华小和淡小可获得800万令吉。

“该委员会目前正在收集各州议员服务中心或校方提呈的资料，这笔教育拨款预计在7月杪，或最迟在8月初发放给受惠学校。”

阿米鲁丁7月15日在雪州立法会议上回答班达马兰区州议员梁德志提问的各源流教育拨款发放情况时说，由于受到新冠肺炎疫情和行动管制令的影响，州政府目前重新调整这笔教育拨款的发放方式。

他说，国民型学校的拨款以往每年一般上分为两次派发，惟今年或需调整成一次而已，受惠学校的拨款名单尚在整理中。

106华小获拨款

根据州政府提供的数据，提出申请拨款的国民型学校共有195间，其中获得拨款的华小共106间，华文中学则有4间。

此外，阿米鲁丁指出由于许多半津贴的学校常面

对基本建设经费不足问题，所以州政府也会拨款协助这些半津贴学校。

雪州政府从2009年起落实制度化拨款给各源流学校，协助受惠学校提升硬体设备，让学生们能在更舒适环境中求学。

这笔常年拨款在2009年时为1000万令吉，至2016

年增加至1600万令吉，直到2018年时增加至2400万令吉，今年的拨款则增加至2600万令吉。

受惠的各源流学校包括宗教学校、华文小学、独立中学、淡米尔小学、国民型中学和教会学校。州政府将考量申请学校的各项因素，包括学生人数、设施现况等，审批有关申请。

师生皆遵守SOP 教长满意复课情况

（丹那美拉讯）国内中小学老师和学生皆遵守复课标准作业程序，令教育部满意各校的复课情况。

教育部长莫哈末拉兹7月15日巡视丹那美拉数所学校的复课情况后向媒体说，各校也很遵守防疫作业程序，包括探测师生的体温、保持社交距离、戴口罩和使用消毒搓手液等。

“我今早巡视了4间小学和中学的复课情况，发现大家都很遵守标准作业程序，情况令人满意。”

他说，教育部发现大部分校方都设法让学生保持社交距离，学校空间也足以符合所需，证

明了老师、学生和家都能了解和遵守标准作业程序。

全国中学初一至初四生和小学五年级及六年级生即日起复课，重返阔别了近4个月的校园。

莫哈末拉兹说，在听取卫生部的劝告后，全马的宿舍学校和砂拉越一些学校目前仍停课。

“教育部配合各造努力以遏止新冠肺炎疫情在国内蔓延，最重要的是全民必须遵守防疫标准作业程序。”

他相信复课的学生将能迅速的适应复课新常态，同时劝请乘坐学校巴士的学生在巴士上也必须保持社交距离。